NEWSLETTER MŠMT

o evropských záležitostech, číslo vydání: 11/2014

EDITORIAL

Slovo náměstka ministra



Vážení přátelé,

dovolte, abych Vám nabídl **listopadové číslo newsletteru MŠMT o evropských záležitostech**. V aktuálním vydání jako obvykle najdete řadu novinek z oblasti vzdělávání a odborné přípravy, výzkumu a vývoje, mládeže a profesních kvalifikací.

Mezi **hlavními tématy** Vám přinášíme informaci o schválení nové Koimse, zprávy z akcí a upoutávku na publikaci, která hodnotí přínos programu Erasmus pro život jednotlivců, kteří vysokoškolskou mobilitu absolvovali. V **oblasti vzdělávání a odborné přípravy** se věnujeme oblasti mezinárodní spolupráce, nejen v rámci makroregionální strategie pro Podunají. Ze sféry **výzkumu a vývoje** přinášíme zprávy z mezinárodních setkání zaměřených na výzkum a inovace. V oblasti zaměřené na **mládež** naleznete, vedle zpráv z akcí, které se uskutečnili v říjnu, informaci o struktorovaném dialogu. Část věnovaná **sportu** přináší přehled novinek z oblasti evropské spolupráce a v oblasti **profesních kvalifikací** Vás informujeme o akcích v rámci Fóra pro jednotný trh 2014.

Rád bych při této příležitosti poděkoval všem, kteří se na přípravě jednotlivých čísel newsletteru podílejí, zejména těm kolegyním a kolegům, kteří touto formou sdílejí cenné postřehy z jednotlivých oblastí.

Přeji Vám, milí čtenáři, příjemně strávené podzimní dny

Petr Mlsna
náměstek ministra pro legislativu a strategii
Ministerstvo školství, mládeže a tělovýchovy

OBSAH 11./2014 ČÍSLA NEWSLETTERU

HLAVNÍ EU TÉMATA 3
Junckerova Komise schválena Evropským parlamentem 3
Výroční evropské Education, Training & Youth Forum 3
Národní konference e-Skills for Jobs 2014 4
31. mezinárodní kulatý stůl ke globálnímu rozvojovému vzdělávání 4
26. jednání Poradní skupiny pro Evropský rámec kvalifikací v Lovani 4
Výzkum EK: díky Erasmu nacházejí studenti hlavně lásku a práci 5
AKTUALITY Z OBLASTÍ 6
VZDĚLÁVÁNÍ A ODBORNÁ PŘÍPRAVA 6
eTwinning ocenil nejlepší projekty roku 2014 6
Mezinárodní setkání k posilování institucionálních kapacit za účelem romské integrace 6
Makroregionální projekt na podporu duálního vzdělávání 7
VÝZKUM A VÝVOJ 8
Plenární zasedání výboru ERAC-SFIC 8
Den českého průmyslu v ESO 8
Jednání Public Authorities Board společného podniku ECSEL 9
Seminář projektu CoPoRI k zahájení aktualizace ESFRI Roadmap 9
Zasedání Výboru pro vědeckou a technologickou politiku (CSTP) OECD 10
MLÁDEŽ 11
Evropská konference o mládeži 11
Expertní skupina Komise pro naplňování pracovního plánu EU pro mládež 11
Projekt výměny mladých lidí s Izraelem v roce 2014 12
Setkání ke strukturovanému dialogu s mládeží a zahájení evropských konzultací 12
Výroční setkání dobrovolníků Evropské dobrovolné služby 12
SPORT 13
Říjnová sportovní jednání na evropské úrovni 13
PROFESNÍ KVALIFIKACE 13
Fórum pro jednotný trh 2014 13
NOVÉ PUBLIKACE/ZDROJE INFORMACÍ 14
SEZNAM VEŘEJNÝCH KONZULTACÍ ..... **Chyba! Záložka není definována.**
EU KALENDÁŘ NA LISTOPAD 14
KONTAKT 14

HLAVNÍ EU TÉMATA

Junckerova Komise schválena Evropským parlamentem



22. října 2014 **Evropský parlament** (dále EP) **423 hlasy schválil** novou Evropskou komisi, kterou sestavil bývalý lucemburský premiér a „superkandidát" evropských lidovců Jean-Claude Juncker. Proti hlasovalo 209 europoslanců, 67 se hlasování zdrželo.

V Junckerově týmu, který se ujal funkce 1. listopadu, je i **Věra Jourová**, která se stala **eurokomisařkou pro oblast spravedlnosti a ochrany spotřebitele**. Noví eurokomisaři většinou pocházejí ze čtyř nejsilnějších frakcí EP, tedy lidovecké (EPP), socialistické (S&D), konzervativní (ECR) a liberální (ALDE). Podle svého nového šéfa má být tato Komise mnohem **„političtější"** než ty předchozí, protože mezi jejími členy je **celá řada bývalých předsedů vlád**, kteří jsou většinou buď místopředsedy Komise, nebo lídry „projektových týmů", do kterých je nová Komise rozdělena. Juncker si jako své **priority** stanovil **dodržování fiskální disciplíny, tvorbu pracovních míst, snižování energetické náročnosti, výstavbu infrastruktury, podporu růstu a podporu obnovitelných zdrojů**. Uvedl také, že Komise musí okamžitě začít řešit problémy související s nestabilitou v některých sousedních oblastech EU, jako například Blízký východ, severní Afrika nebo Ukrajina.

Odkazy na zdroje související s tématem:
Více o hlasování na webových stránkách Evropské komise

Zdroj obrázku: Evropská komise/European Parliament elects Juncker Commission - 22/10/2014

Výroční evropské Education, Training & Youth Forum



Každoroční **Evropské fórum vzdělávání, odborné přípravy a mládeže** je základním nástrojem dialogu Evropské komise se zástupci národních autorit (policy makerů) pro oblasti vzdělávání a mládeže, vzdělávacích a dobrovolnických institucí, občanského a firemního sektoru.

Tématem třetího ročníku bylo, vzhledem k probíhajícímu **hodnocení plnění cílů strategického rámce evropské spolupráce ve vzdělávání a odborné přípravě** (ET 2020), budoucnost spolupráce členských států EU s Komisí v mantinelech daných prioritami rámce ET 2020 a lepší propojování s evropskou spoluprací v oblasti politiky mládeže. Naposledy ve své funkci vystoupila před účastníky **komisařka pro vzdělávání, mládež a kulturu Androulla Vassiliou**, která uvedla, že **sblížení evropských politik vzdělávání a mládeže** (o čemž svědčila například vysoká účast zástupců mládežnických a dobrovolnických organizací na fóru) považuje za nejdůležitější odkaz své práce v Komisi. Účastníci fóra se mohli také seznámit s výstupy on-line konzultace k hodnocení rámce ET 2020, ze kterých vyplývá, že ze všech čtyř pilířů rámce by se evropská spolupráce měla v nejbližších letech zaměřit především na třetí cíl, tedy **podporu rovného přístupu, soudržnosti a aktivního občanství**.

Odkazy na zdroje související s tématem:
Více informací o akci, videozáznam a dokumenty a odkazy na další relevantní témata na webových stránkách Evropské komise
Strategický rámec evropské spolupráce ve vzdělávání a odborné přípravě ET 2020

Národní konference e-Skills for Jobs 2014

Dům zahraniční spolupráce koordinuje v České republice celoevropskou kampaň e-Skills for Jobs 2014, která je iniciována Evropskou komisí a Generálním ředitelstvím pro podniky a průmysl. Jejím cílem je **podnítit zájem veřejnosti o zvyšování digitálních dovedností jako předpokladu lepšího uplatnění na trhu práce** a motivovat mladé lidi ke studiu informačních technologií.

Vyvrcholením kampaně je **Národní konference e-Skills**, která se uskuteční dne **20. listopadu 2014 v Praze**. Tématem budou digitální dovednosti v souvislosti s lepší uplatitelností na trhu práce, zvýšení atraktivity oboru informačních technologií pro mladé lidi a také zavádění programování do výuky. Představeny budou také výsledky testu IT Fitness. Do panelové diskuse byli pozváni odborníci z organizací zaměřených na informační technologie a zástupci vysokých škol i neziskových organizací zabývajících se danou problematikou.

Odkazy na zdroje související s tématem:
Více o inicitativě e-Skills for Job 2014 na webových stránkách Evropské komise
Více o konferenci a kampani v ČR

31. mezinárodní kulatý stůl ke globálnímu rozvojovému vzdělávání



Ve dnech 2. až 4. října 2014 se v Bruselu uskutečnil 31. Mezinárodní kulatý stůl ke globálnímu rozvojovému vzdělávání (GRV), jež byl organizován **evropskou sítí pro globální vzdělávání** GENE (Global Education Network Europe) **s finanční podporou Evropské komise**. Kulatého stolu se účastnili zástupci ministerstev školství, ministerstev zahraničních věcí a dalších institucí, přičemž Česká republika byla zastoupena Ministerstvem školství, mládeže a tělovýchovy.

Účastníci během dvoudenní diskuse u kulatého stolu představili **dosavadní pokroky i aktuální výzvy** v oblasti podpory GRV na celonárodní úrovni a sdíleli vzájemné zkušenosti. V další části jednání se zaměřili na plánované aktivity v rámci **Evropského roku pro rozvoj**, který **Evropská komise vyhlásila na rok 2015** a k němuž poskytne samostatný grant. Dále GENE představila **dvě chystané publikace**, z nichž první poskytne **přehled o národních strukturách podpory GRV** v jednotlivých zemích a druhá bude sestávat z příkladů dobré praxe v oblasti evaluace GRV.

Odkazy na zdroje související s tématem:
Více informací o globálním rozvojovém vzdělávání na webových stránkách GENE
Přihláška České republiky k Evropskému roku pro rozvoj 2015 na webových stránkách Ministerstva zahraničních věcí ČR

Zdroj obrázku: EU Office

26. jednání Poradní skupiny pro Evropský rámec kvalifikací v Lovani

Ve dnech 1. a 2. října se v belgické Lovani konalo 26. jednání Poradní skupiny pro Evropský rámec kvalifikací (PS EQF). Jedním z významných bodů programu bylo projednání tzv**. národní přiřazovací zprávy kandidátské země Černé Hory**, která je již **25. evropským státem představujícím svůj národní rámec kvalifikací** a jeho přiřazení k EQF.

O úzkou spolupráci a případné napojení národního rámce kvalifikací na EQF **mají zájem i mimoevropské oblasti**, například Hongkong, o jehož rámci se na jednání také diskutovalo. Na programu byly i další související otázky, jako je **vývoj Boloňského procesu** a nástroje **ESCO** (evropské taxonomie dovedností, kvalifikací a povolání), **vznik rámců pro klíčové kompetence** (digitální kompetence, podnikavost) či budoucí PLA (peer learning activities) ohledně uznávání výsledků učení a metodiky přidělování jednotlivých úrovní ke konkrétním kvalifikacím. Nakonec byla představena nově dokončená studie o uznávání neformálního a informálního učení v Evropě (Inventory on Validation of Non-formal and Informal Learning) a návrh nových evropských zásad pro uznávání předchozího učení.

Odkaz na zdroj související s tématem:
Více informací o EQF na webových stránkách Národního ústavu pro vzdělávání

Výzkum EK: díky Erasmu nacházejí studenti hlavně lásku a práci

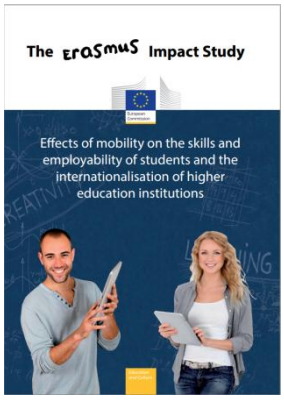

Pokud hledáte novou lásku nebo dobrou práci, nejjednodušší je využít program Erasmus – také tak můžeme interpretovat výsledky nové studie **„Erasmus Impact Study“** Evropské komise, na jejíž vydání jsme upozorňovali v říjnovém čísle newsletteru.

Z analýzy **odpovědí** téměř **80 tisíc studentů, učitelů a zástupců firem** se **každý čtvrtý** účastník programu seznámil se svým partnerem právě díky studijnímu pobytu v zahraničí. Podle Komise se tak od založení programu v roce 1987 narodilo kolem **jednoho milionu dětí** „erasmovským“ párům. K důležitým zjištěním výzkumu nicméně patří především to, že účastníci programu mají **o polovinu vyšší šanci vyhnout se dlouhodobé nezaměstnanosti** a že ještě pět let po absolvování vysoké školy je jejich míra nezaměstnanosti o čtvrtinu nižší, než u těch, kteří studijní mobilitou neprošli. Podle končící eurokomisařky pro vzdělávání Androully Vassiliou jde o jasný vzkaz, že **studium v zahraničí zlepšuje mladým lidem vyhlídky na uplatnění v životě**. To ostatně dokazuje i složení nové Komise: mezi jejími členy z mladší střední generace najdeme hned tři absolventy programu Erasmus (Jyrki Katainen, Cecilia Malmstrom a Federica Mogherini).

Odkazy na zdroje související s tématem:
Erasmus Impact Study
Informace o novém programu Erasmus+

Zdroj obrázku: Erasmus Impact Study

AKTUALITY Z OBLASTÍ

VZDĚLÁVÁNÍ A ODBORNÁ PŘÍPRAVA

eTwinning ocenil nejlepší projekty roku 2014



Národní podpůrné středisko pro eTwinning Domu zahraniční spolupráce (DZS) již tradičně ocenilo nejlepší eTwinningové projekty roku na národní konferenci, která se konala ve dnech 9. až 11. října 2014 v Hradci Králové.

V letošním roce získalo národní cenu **devět projektů** ve **třech různých kategoriích žáků ve věku od mateřských škol po střední**. Tři další projekty získaly zvláštní cenu za **propojení aktivity eTwinning a projektu Comenius**, za uskutečnění projektu v mateřské škole a za zapojení partnerských škol ze zemí mimo EU v rámci iniciativy eTwinning Plus. Ocenění nejlepším projektům předali vrchní ředitel sekce koordinace politik a mezinárodních záležitostí MŠMT Jindřich Fryč a ředitelka DZS Iva Tatarková. Zbývající část programu byla věnována workshopům, kde si účastníci vyzkoušeli **realizaci online projektů škol pomocí různých digitálních nástrojů**.

Novinkou, která byla na konferenci představena, je **možnost uzavírání národních projektů eTwinning**. Ty jsou určeny **dosud nezapojeným učitelům mateřských škol a prvního stupně základních škol**, kteří se obávají jazykové bariéry a náročnosti mezinárodní spolupráce. Školy ze stejné země **mohou navazovat partnerství v rodném jazyce** a v budoucnu pro ně bude snazší případně rozšířit aktivity o mezinárodní partnerství.

Odkaz na zdroj související s tématem:
Více informací a aktivitě eTwinning

Zdroj obrázku: DZS

Mezinárodní setkání k posilování institucionálních kapacit za účelem romské integrace

Ve dnech 9. a 10. října 2014 se ve Vídni uskutečnilo setkání s názvem „**Posilování institucionálních kapacit a spolupráce za účelem romské integrace v Podunajském regionu“**. Akci organizovalo rakouské Národní kontaktní centrum pro romskou problematiku a koordinátoři prioritních oblastí 9 a 10 Podunajské strategie.

Cílem bylo představit **možnosti využívání Evropských strukturálních a investičních fondů**, jako je například Evropský sociální fond (ESF) nebo Evropský fond region pro regionální rozvoj (ERDF), na **podporu romské integrace jak národní, tak i na mezinárodní úrovni**. Tato ambice je nejen v souladu s hlavními cíli Strategie EU pro Podunají, neboť naprostá většina evropských Romů se nachází právě v Podunajském regionu, ale i stěžejním cílem Strategie Evropa 2020, kterým je **boj proti chudobě a sociálnímu vyloučení.**

V tomto kontextu byly na setkání ve Vídni také představeny **příklady národních strategií romské integrace** a různé přístupy evropských států k řešení **romské otázky ve čtyřech klíčových oblastech**, kterými jsou **bydlení, zaměstnanost, vzdělání a zdravotní péče**. Za Českou republiku se akce zúčastnili zástupci Úřadu vlády, Ministerstva školství, mládeže a tělovýchovy, Ministerstva práce a sociálních věcí a Ministerstva pro místní rozvoj.

Odkaz na zdroj související s tématem:
Více o makroregionální strategii pro Podunají na webových stránkách MŠMT

Makroregionální projekt na podporu duálního vzdělávání



Rakouská organizace KulturKontakt Austria připravuje **nový makroregionální projekt na podporu zavádění prvků duálního vzdělávání do systému odborného vzdělávání a přípravy** (Work-based Learning in Vocational Education and Training: Enhanced Competitiveness and Employability through Innovative Work-based Learning in VET), na jehož realizaci budou účastnické země žádat o **společný grant v rámci programu Danube INTERREG V – Programme** (2014-2020), v prioritní oblasti 9 (Investice do rozvoje lidí a jejich dovedností) Podunajské strategie. Koordinaci této prioritní oblasti má na starosti Rakousko spolu s Moldavskou republikou.

Na základě analýzy potřeb v oblasti Podunají byly identifikovány **tři hlavní výzvy**. Jednak je to **zvýšení povědomí o potenciálu učení se na pracovišti**, a to zejména mezi podniky v účastnických regionech, dále **zlepšování kvality v procesu učení se na pracovišti**, což se týká zejména **zajištění klíčových dovedností studentů**, a v neposlední řadě také **podpora politik a podpůrných opatření zaměřených na rozvoj učení se na pracovišti**, včetně podpory národních aktérů. Předpokládá se zapojení 6 až 10 partnerských zemí z oblasti Podunají, s celkovým rozpočtem v rozsahu 2,5 až 3 milionů eur.

Odkaz na zdroj související s tématem:
Více informací o plánovaném projektu na webových stránkách MŠMT

Plenární zasedání výboru ERAC-SFIC



Dne 23. září 2014 se v Bruselu uskutečnilo plenární **zasedání Výboru pro evropský výzkumný prostor** ERAC-SFIC (European Research Area and Innovation Committee – Strategic Forum for International Science and Technology Cooperation), který slouží jako poradní orgán Evropské rady a Evropské komise, jehož cílem je zajistit **rozvoj, implementaci a monitoring mezinárodního přesahu Evropského výzkumného prostoru prostřednictvím sdílení informací** a vzájemných konzultací mezi jednotlivými členy. Hlavním body plenárního zasedání byly otázky implementace strategie mezinárodní spolupráce ve výzkumu a vývoji a tzv. Multi-annual roadmaps, prezentace výsledků hodnocení činnosti ERAC-SFIC a závěrů strategického semináře SFIC. Prostor byl věnován také aktivitám probíhajícím v rámci jednotlivých pracovních skupin a mezinárodní dimenzi ERA Progress Report.

Odkazy na zdroje související s tématem:
Více informaci o evropském výzkumném prostoru (ERA) na webových stránkách Evropské komise
ERA Progress Report 2014

Zdroj obrázku: European Commission/European Research Area

Den českého průmyslu v ESO

V sídle mezinárodní výzkumné organizace Evropská jižní observatoř (ESO - European Organisation for Astronomical Research in the Southern Hemisphere: European Southern Observatory) v Garchingu u Mnichova se 30. září 2014 **uskutečnil prezentační den českých průmyslových firem** – Czech Day at ESO. Akci ve spolupráci s odborem výzkumu a vývoje MŠMT připravilo Technologické centrum AV ČR v rámci aktivit projektu Enterprise Europe Network.

Cílem prezentace bylo představit vhodné české firmy se zájmem o **poskytování komponentů pro zařízení ESO**. Na základě jednání s projektovým a obchodním oddělením ESO bylo z původních 25 nabídek **vybráno 16 českých firem** převážně ze sektorů strojírenství, optiky a IT, které mají šanci obstát v globální konkurenci v soutěži o zakázky ESO.

Česká republika je řádným členem ESO od roku 2007, což českým firmám otevírá dveře k obchodní, technologické i vědecko-výzkumné spolupráci. ESO v současnosti zahajuje výstavbu teleskopu E-ELT, který bude stát na hoře Cerro Armazones v Chile a bude **největším a technicky nejdokonalejším pozemním astronomickým zařízením na světě**. Konstrukční fáze projektu potrvá deset let a bude stát přes miliardu eur. Díky prezentační akci Czech Day at ESO mají i české firmy možnost získat zapojit se do projektu.

Odkazy na zdroje související s tématem:
Více informací o akci na webových stránkách European Southern Observatory
Více informací o Evropské jižní observatoři na webových stránkách v českém jazyce

Zdroj obrázku: European Southern Observatory

Jednání Public Authorities Board společného podniku ECSEL



Dne 23. října 2014 se v Bruselu uskutečnilo jednání Public Authorities Board (PAB) společného podniku ECSEL (Electronic Components and Systems for European Leadership Joint Undertaking – ECSEL JU), které mělo na programu hned několik bodů. Byly zde představeny výsledky odborného hodnocení projektů podaných k řešení v rámci první a druhé letošní výzvy nové společné technologické iniciativy (Joint Technology Initiative - JTI) ECSEL, která vznikla spojením dříve fungujících JTIs ARTEMIS a ENIAC. Obou výzev (ECSEL Call 2014-1 a 2014-2) se zúčastnilo mnoho českých partnerů, což je bezpochyby **pozitivním signálem zvyšující se účasti tuzemských veřejných výzkumných organizací**, **malých a středních firem i průmyslu v projektech řešených pod záštitou společných technologických iniciativ**. O financování konkrétních projektů bude rozhodnuto na příštím setkání ECSEL JU PAB, které se uskuteční v Bruselu 4. listopadu 2014. Projednávány byly i úpravy procesního fungování ECSEL JU a také harmonogram a obrysy výzev k řešení projektů připravovaných na rok 2015.

Zdroj obrázku: ECSEL-JU

Seminář projektu CoPoRI k zahájení aktualizace ESFRI Roadmap

Dne 25. září 2014 se v italském Terstu uskutečnil **seminář projektu CoPoRI** (Communication and Policy development for Research Infrastructures in Europe) na téma **„Launch of the 2015-16 ESFRI Roadmap update“**, kde byly zahájeny práce na již třetí aktualizaci ESFRI Roadmap (Evropské strategické fórum pro výzkumné infrastruktury) – strategického dokumentu EU, který **identifikuje nové výzkumné infrastruktury evropského významu** odpovídající dlouhodobým potřebám evropské výzkumné komunity.

Nová ESFRI Roadmap, jejíž vydání je očekáváno na začátku roku 2016, by měla kromě seznamu asi 25 projektů výzkumných infrastruktur obsahovat mimo jiné **analýzu evropské „krajiny“ výzkumných infrastruktur** a **identifikovat mezery či synergie** s národními výzkumnými infrastrukturami.

Nové návrhy výzkumných infrastruktur pro zařazení do ESFRI Roadmap budou hodnoceny pracovními skupinami ESFRI a jejich konečný seznam bude schválen plénem ESFRI. Tyto návrhy budou **předkládány prostřednictvím národních delegátů** v ESFRI, za ČR jimi jsou Jan Hrušák z AV ČR a Petr Ventluka z odboru výzkumu a vývoje MŠMT.

Semináři CoPoRI předcházela **konference** s názvem „The evolving landscape of Research Infrastructures in Europe“ pořádaná novou evropskou výzkumnou infrastrukturou CERIC-ERIC, kde mezi jinými zazněly **prezentace o hodnocení výzkumných infrastruktur či o daňové problematice a lidských zdrojích**.

V návaznosti na předchozí akce se v pátek 26. září 2014 uskutečnilo 50. zasedání ESFRI.

Odkaz na zdroj související s tématem:
http://ec.europa.eu/research/infrastructures/index_en.cfm?pg=esfri
Kontakt na Petra Ventluku z MŠMT

Zdroj obrázku: http://www.atomki.hu/konferenciak.html

Zasedání Výboru pro vědeckou a technologickou politiku (CSTP) OECD

Ve dnech 21. a 22. října 2014 se uskutečnilo zasedání Výboru pro vědeckou a technologickou politiku (Committee for Scientific and Technological Policy, CSTP) OECD v hlavním sídle této organizace v Paříži. Šlo o každoroční podzimní zasedání, na kterém byly projednávány **aktuální otázky související s činností Výboru** a jeho podřízených pracovních skupin. Jednání se z velké části věnovalo **přípravám zasedání CSTP na ministerské úrovni**, které proběhne na podzim roku 2015, a tématům, která budou na tomto setkání prezentována (např. národní inovační strategie, měření dopadů investic ve výzkumu a vývoji, posílení mezinárodní spolupráce ve výzkumu či řešení velkých společenských výzev). Na zasedání byla také **představena významná publikace OECD Science, Technology and Industry Outlook 2014** (STI Outlook 2014), která shrnuje vývoj posledních dvou let a současný stav v oblasti výzkumu a inovací v členských zemích OECD včetně ČR. Publikace bude **oficiálně vydána v průběhu listopadu 2014** a bude možné ji využívat také online na stránkách OECD.



Odkaz na zdroj související s tématem:
OECD Science, Technology and Industry Outlook

Zdroj obrázku: OECD Science, Technology and Industry Outlook

Evropská konference o mládeži



Ve dnech 13. až 16. října 2014 se v Římě uskutečnila **tradiční Evropská konference o mládeži**. Jednání ředitelů zodpovědných za mládež, které se konalo ve dnech 15. a 16. října, předcházely **diskuze se zástupci mladých lidí** v pracovních skupinách **o přístupu mladých lidí k právům, zdravém životním stylu, fyzickém i duševním zdraví či účasti na životě společnosti**. Mladí lidé také hovořili se zástupci příslušných ministerstev o nové generaci politik na podporu mládeže.

Poslední dva dny konference byly věnovány samostatnému **jednání ředitelů zodpovědných za mládež**. Itálie, jako země předsedající Radě EU informovala o **plánované konferenci** k aktivnímu občanství, mládeži a dobrovolnictví, která se uskutečnila v Miláně ve dnech 30. a 31. října 2014. Představila také **projekt zaměřený na sdílení osvědčené praxe**, který realizuje ve spolupráci s Francií, Německem, Velkou Británií, Litvou a Lucemburskem. Projekt je podpořen **z programu Erasmus**+ a jeho cílem je analýza obecného modelu aktivního občanství a šíření zkušeností.

Evropská komise podala bližší informace o časovém plánu pro přípravu dotazníku, podle něhož bude vypracována **zpráva o Pracovním plánu politiky mládeže 2014-2015**. Ředitelé pro mládež jednali na témata dobrovolnictví a zdravý životní styl mladých lidí.

Příští konference EU o mládeži se uskuteční na jaře roku 2015 v Rize.

Odkaz na zdroj související s tématem:
Více informací o konferenci na webových stránkách Evropské komise
EU Youth Conference of Italian Presidency Joint Conclusions "Young People's access to rights"

Zdroj obrázku: Evropská komise/Youth Conference

Expertní skupina Komise pro naplňování pracovního plánu EU pro mládež

Evropská komise ustanovila expertní skupinu, jejímž úkolem je zaměřit se na **konkrétní způsoby práce s mládeží a metody neformálního učení, které přispívají k naplňování Pracovního plánu EU pro mládež na období 2014 - 2015**. Tato skupina se bude zabývat **problémy mladých lidí zejména po ukončení vzdělávání a vstupu na trh práce**. Během dvouletého mandátu se bude scházet nejméně dvakrát ročně. Česká republika je v expertní skupině zastoupena pracovníkem odboru pro mládež MŠMT.

Příprava mladých lidí ke vstupu na pracovní trh s sebou přináší i nové komplikace. Jedná se o n**arůstající problémy s identitou mladých lidí**, kdy se například z vynikajícího studenta najednou stane „ztroskotanec", který se nemůže uplatnit na trhu práce. Dalším příkladem negativních důsledků této situace je přikrašlování vlastního obrazu mladého člověka ve virtuálním světě internetu a uvěření této imaginární identitě navzdory realitě. Mladí lidé také často mají nereálné představy o životě, které jim brání v plnohodnotném začlenění do světa dospělých.

Projekt výměny mladých lidí s Izraelem v roce 2014



Ve dnech 19. až 25. října 2014 se uskutečnila **česká část bilaterální výměny mládeže** mezi Českou republikou a Izraelem. Projekt je realizován **s podporou Ministerstva školství, mládeže a tělovýchovy a zabezpečuje jej Česká rada dětí a mládeže** ve spolupráci **s Radou hnutí mládeže v Izraeli**.

V letošním roce se jednalo již o pátý ročník této akce. Osm zástupců izraelských mládežnických hnutí se zúčastnilo programu připraveného jejich českými vrstevníky, v jehož rámci se dozvěděli nejen řadu informací o České republice, její kultuře a obyvatelích, ale také o práci s dětmi a mladými lidmi v českých organizacích.

V Praze mladí Izraelci navštívili kromě kulturních památek také klubovnu turistického oddílu mládeže S.T.A.N., kde se seznámili s aktivitami tohoto spolku, a v Brně se setkali s místními skautkami. Izraelští i čeští účastníci výměny se poté společně vydali na toulky Moravským krasem se zastávkami u skautské základny a u střediska ekologické výchovy Kaprálův mlýn. **Výměna mladých lidí bude pokračovat v listopadu, kdy mladí Češi odjedou na týden do Izraele**.

Zdroj fotografie: Regionální mix informací

Setkání ke strukturovanému dialogu s mládeží a zahájení evropských konzultací



Národní pracovní skupina pro strukturovaný dialog s mládeží uspořádala dne 13. října 2014 v prostorách MŠMT setkání určené k navazování kontaktů. Zájemci z řad mladých lidí, organizací pracujících s mládeží, veřejných institucí a politických stran měli příležitost **seznámit se s konceptem strukturovaného dialogu a možnostmi, jak se do něj v ČR zapojit**. Zároveň byly zahájeny konzultace, které jsou v rámci IV. cyklu strukturovaného dialogu na evropské úrovni zaměřeny na **témata přístupu mladých lidí k právům a politické participace mládeže**.

V rámci setkání byly **představeny vstupní analýzy o politické participaci mládeže a přístupu mladých lidí k právům v ČR.** Účastníci se nyní mohou přímo zapojit do prvních diskuzí a přispět tak svými vstupy do konzultace na úrovni EU.

Činnost Národní pracovní skupiny pro strukturovaný dialog s mládeží v ČR navazuje na úspěšný projekt České rady dětí a mládeže „Kecejme do toho“, který bude po čtyřech letech trvání představen ve dnech 2. až 4. listopadu jako jeden z příkladů dobré praxe zapojování mladých do politických procesů v rámci **Světového fóra demokracie ve Štrasburku.** Činnost Národní pracovní skupiny je financována z centralizované výzvy programu Erasmus+ a příspěvku MŠMT.

Odkaz na zdroj související s tématem:
Více informací o Světovém fóru demokracie ve Štrasburku

Výroční setkání dobrovolníků Evropské dobrovolné služby



V polovině října se v prostorách Mosaic House v centru Prahy uskutečnilo třídenní **Výroční setkání bývalých dobrovolníků a dobrovolnic Evropské dobrovolné služby (EVS)**, pořádané Domem zahraniční spolupráce. Na tuto akci se sjelo téměř třicet bývalých dobrovolníků a společně s lektory se zamýšleli nad tím, co pro ně EVS znamenala, jaké zkušenosti nabyli a jak jich hodlají v budoucnu využít. Sobotní odpoledne navíc zpestřily zajímavé workshopy, na nichž skupina společně reflektovala období dobrovolnických aktivit a zmapovala kompetence, které si díky této zkušenosti osvojili. Součástí sobotního večera byl i výroční večírek.

SPORT

Říjnová sportovní jednání na evropské úrovni

Ve dnech **20. a 21. října se v Římě uskutečnilo neformální zasedání ministrů EU pro oblast sportu**. Jednání se zúčastnila delegace MŠMT vedená vrchním ředitelem sekce sportu a mládeže Pavlem Šulcem. Během jednání ministrů byla diskutována **problematika sociálního začleňování prostřednictvím sportu**, přičemž přítomné delegace prezentovaly své zkušenosti a národní aktivity v dané oblasti. Dalším tématem na programu jednání byl koncept Unie evropských fotbalových asociací (UEFA) tzv. **Finanční fair play**. Přítomný předseda UEFA vyzval delegace členských států EU a Evropskou komisi ke spolupráci.

Na říjnových setkáních pracovní skupiny pro sport bylo dále diskutováno **téma inovačního potenciálu sportovního odvětví**.

Italské předsednictví v Radě EU zorganizovalo spolu s Evropskou komisí seminář k aktuálnímu dění v oblasti boje proti manipulaci s výsledky sportovních soutěží. V Miláně tak byly představeny aktuální trendy a osvědčené postupy v oblasti tvorby národních strategií vedoucích k zamezení tohoto fenoménu narušujícího integritu sportovního zápolení. Předmětná úmluva Rady Evropy, na jejíž přípravě se podílela i EU a u níž lze předpokládat započetí procesu ratifikace i v ČR, počítá se zaváděním akčních plánů a národních strategií.

Odkaz na zdroj související s tématem:
Dokumenty k dispozici na webových stránkách Evropské komise zaměřených na sport

PROFESNÍ KVALIFIKACE

Fórum pro jednotný trh 2014



Jak fungují pravidla vytvořená pro vybudování jednotného trhu? Využívají občané EU výhod volného trhu, nebo je stále omezují přetrvávající překážky? Jsou nově přijatá pravidla efektivní?

Na tyto a další otázky mají odpovědět workshopy a konference konané v rámci **Fóra pro jednotný trh 2014**. Akce jsou rozdělené do několika témat, jedním z nichž jsou profesní kvalifikace.

První akcí tohoto tematického okruhu byla konference ve Varšavě konaná ve dnech 16. a 17. října 2014, kde zástupci **Polska představili zásadní reformu regulovaných profesí**, která patří mezi priority polské vlády. Partnery jim byli zástupci univerzit a vládních, nevládních a profesních organizací pocházející z Nizozemí, České republiky, Dánska a Spojeného království.

Příští akce se bude konat **14. listopadu v Berlíně**, tématem bude **zhodnocení reforem regulovaných profesí** ve státech Evropské unie.

Odkaz na zdroj související s tématem:
Více informací o fóru na webových stránkách Evropské komise

NOVÉ PUBLIKACE/ZDROJE INFORMACÍ

Dual Education: A bridge over troubled waters?
Erasmus Impact Study
Popularizační brožura „Bez růžových brýlí“ ke Zprávě o mládeži

EU KALENDÁŘ NA LISTOPAD

04.11. až 05.11.2014	**Jednání Public Authorities Board a Governing Board společného podniku ECSEL**/Brusel
05.11.2014	**8. zasedání řídící skupiny pro Prioritní oblast 9 Podunajské strategie**/Vídeň
05.11.2014	**Valorizační konference na téma „Zahraniční zkušenost, velký krok pro život“**/Praha
05.11. až 06.11.2014	**Výbor pro vzdělávání**/Brusel
06.11.2014	**1. jednání Pracovní skupiny pro otevřený nábor při SGHRM**/Brusel
06.11. až 07.11.2014	**3. Mezinárodní konference aktérů Prioritní oblasti 9 Podunajské strategie**/Vídeň
10.11.2014	**Pracovní skupina pro mládež**/Brusel
14.11.2014	**Single Market Forum**/Berlín
18.11. až 19.11.2014	**31. pracovní jednání Helsinské skupiny pro gender ve výzkumu a vývoji v rámci konference “Science, Innovation and Society: Achieving Responsible Research and Innovation”**/Řím
24.11.2014	**Setkání koordinátorů uznávání odborných kvalifikací**/Brusel
25.11.2014	**Rada ministrů pro kulturu a sport**/Brusel
26.11.2014	**Zasedání Skupiny na vysoké úrovni pro Společné programování (GPC)**/Brusel
28.11.2014	**Jednání a pracovní workshop pro ministerské úředníky v oblasti genderu**/Mulhouse
každé pondělí/pátek	**Pracovní skupina pro výzkum/společná pracovní skupina pro výzkum a atomové otázky**/Brusel

KONTAKT

Ministerstvo školství, mládeže a tělovýchovy, odbor strategie a evropských záležitostí
Karmelitská 7, 118 12 Praha 1, rks@msmt.cz, petra.kundeliusova@msmt.cz, tel.: 234 811 441

MINISTERSTVO ŠKOLSTVÍ, MLÁDEŽE A TĚLOVÝCHOVY